大同報
發行者 康德新聞社 新京特別市中央通四三
康德新聞社營業所 新京特別市六馬路三二
報費 一月一元五角六分
廣告價 一行三元
振替口座新京一〇一七

鋼鐵滿洲凱歌震世

本溪第二熔鑛爐燃起增產巨火

戰時軍需生產之底力無邊

【本溪湖專電】本溪湖煤鐵宮原第二熔鑛爐入火式、於「鋼鐵滿洲」高奏凱歌聲中、已廿五日上午十一時在本溪湖宮原現地、隆重舉行、於新裝的大高爐、燃起不滅之火、是日、秋風砭骨、設禮壇於第二熔鑛爐之前、出席者、日方有關東軍池田少將、駐滿海軍部松永中將、日本大使館等日本側機關代表、我方有阮經濟部大臣、田中鋼鐵課長、岡田興銀總裁、八木滿業理事、前田日滿商事常務、前田鐵鋼協議會常務、昭和製鋼、東邊道、滿炭、電業等各社代表、在本溪湖各機關代表、及煤鐵公司島岡理事長等列席下、準於上午十一時、展開入火式之開幕、首行國民儀禮、繼行神職修祓、降神、獻饌、朗讀祝詞諸儀式、繼則清祓、十一時卅分、由島岡理事長起立、手持火炬向入火口點火、轟然一聲、遂踏出銑鐵增產之巨步矣、繼由島山常務奉奠玉串、撤饌昇神後、島岡理事長起立致詞、感謝軍官民方面之援助、最後由關東軍參謀長、駐滿海軍武官、經濟部大臣致祝詞、於各自之立場感謝興工以來六年間之苦鬪、各建設部門之勞苦、並闡明今次第二熔鑛爐入火式、對親邦日本之軍需生產力、有劃期的意義、俾列席全體、體驗鐵鋼滿洲的碁力、繼由各關係者披瀝祝電、由松永海軍武官發聲、三呼本溪煤鐵公司萬歲、於救當有意義的入火式、於焉告終矣

奮勉供應需求

島岡理事長談

當舉行熔鑛爐點火式席上島岡理事長談話如下

我社宮原工場第二熔鑛爐本日開始進火操業、增高低燐銑鐵、普通銑鐵等產以期增大對日供給、誠堪感激不置、茲今大東亞戰爭、展開着捷、促爲更進一步促進戰爭之遂行、必須鞏固後方之經濟建設、夫增大鐵鋼之生產乃爲經濟建設上最緊要之原素、且爲戰爭勝利之原動力、我社自思站於如此重要地位上、每每痛感責任之重大、則不勝奮勉、尤其當我國產業第二次五年計畫剛始發動之期、我社之責任愈益加重、今後唯有努力奮勉、以謀貢獻於鋼鐵之增產云

完遂聖戰繫於增產 高爐巍巍興亞利器

關東軍參謀長祝辭

關東軍參謀長祝辭（代讀）在中國事變長期化與大東亞戰爭進展中之現階段中、聖戰之完成與否、可謂端繫於東亞共榮圈生產建設速度、尤其致思於我最大之敵美國之對日方策及彼之物資力與我國之現狀時、滿洲國之生產狀況、極其緊要、就中重要產業基礎之鋼鐵增產、尤屬當前急務、勿庸贅言、本溪湖煤此種意義、島岡理事長等、以強固之熱意與創意著一高爐既於去歲入火、今日又行第二高爐之入火式、實爲邦家衷心慶賀不置、並且本溪湖特色之低燐銑之使命、亦極重大、希望將來依據既定計畫、而向實施之途邁進、由日本之入火式、而煉成前進之礎石也

曾完成第二熔鑛爐、銑鐵之生產、殊告倍增、茲第二熔鑛爐亦開始操業、以努力於增產工作、而於此期間、官逾幾多困難、而實現此所期計畫之諸部以下職員、今對其努力、當表深切之敬謝、希望更努力邁進於生產建設之擴充、以完遂產業報國之重責云

生產建設擴充

松永海軍武官祝

本溪湖煤鐵公司、爲應國家之要求、乃確立增產擴充計畫、幹部以下從業員、協力精進、漸舉良好之實績、詞如左、於大東亞戰爭下、我國爲協力親邦日本完成聖戰計努力於鐵鋼之生產、於此之際、本溪湖煤鐵公司、舉行第二熔鑛爐入火式、從事低燐銑之生產、意義實大、希望各位今後益懋奮勉努力、以期完成所負之大任云

完成所負重任

阮經濟部大臣祝

於舉行本溪湖第二熔鑛爐入火式之際、阮經濟部大臣祝

椰子林中荷星守望之日軍勇士（於爪哇）＝電送＝

渝急進行要求 廢不平等條約

【廣東廿四日電】自英美撤廢中國治外法權以來、渝方要求撤廢不平等條約之聲日昂、茲據重慶消息稱、最高國防委員會、此次組織排除不平等條約委員會、着手制定具體的要求案、該委員會之人選委員長爲最高國防委員秘書長王寵惠、委員則爲現外交部長宋子文、前駐美大使王正廷、目下歸國中之顧維鈞、將擬該案赴美、英

太平洋戰美軍無勝

美軍事記者發出衷心之論

【布宜諾斯艾利斯二十四日電】據紐約電稱、紐約泰晤士報軍事記者鮑特溫、前曾由舊金山取道夏威夷、赴南太平洋方面旅行、並往前線視察、縣程二萬二千公里、至於二十三日在該報發表一文、大意稱太平洋戰、極爲激烈、聯合國軍隊現既未能從速獲得勝利、則最後勝利之獲得、亦非易事、前線將士、均認日軍爲最恐怖之敵人、本均以爲日本係第一敵國、但有人以爲聯合軍作戰應以打倒德國爲第一目標、而以太平洋戰爲次要者、果如是則頗爲危險云

美新巡進水 又是日艦新目標

【布宜諾斯艾利斯二十四日電】據舊金山來電謂美國政府極力恢復眞珠灣海戰後所喪失之海軍力、二十三日於太平洋沿岸之某造船所、有新巡洋艦一隻進水、一方海軍當局並於二十三日發表稱、目下建造之新巡洋艦、已命名爲坎培拉號、是乃因襲前被日海軍擊沈之澳巡洋艦坎培拉號云

新西蘭之重要 美納茲西力言

【布宜諾斯艾利斯廿四日電】華盛頓電、美國駐新西蘭公使納茲西、廿三日、於華盛頓一講演大會席上、演說、力言南太平洋對日攻勢基地之新西蘭的重要性、其要旨如次 美國派任新西蘭之遠征軍非爲防衛、乃係於南太平洋取攻勢而參加作戰者、與對歐洲大陸前進基地之英國本土有同樣性質之新西蘭、於現在及將來、該方面皆爲新作戰主要基地

兩國、進行折衝、大致十一月十日可自重慶啓程云

瑞士各都市發空襲警報 似英機往襲意國

【蘇黎支二十四日電】二十三夜九時許、洛桑、日內瓦、柏尼等瑞士各都市、忽然發出空襲警報、洛桑地方、高射砲響歷多時、伯爾尼市開高射砲、驚動市民、日內瓦市、目睹國籍不明之飛機、數次以編隊、由西向東南飛去、及至夜半、又發出空襲警報、此次當見向西北方飛還者、此似英機第二次空襲意大利云

英以爆擊機改作雷擊機

【斯德哥爾摩廿四日電】據倫敦消息、英國空軍部、二十二日始發表以漢普登爆炸機作爲雷擊機之用、前此曾用該機敷設機雷、今則似已加以改裝、而爲長距離雷擊機、原爆擊機時之性能、爲時速二百六十五哩、行動半徑一千七百廿五哩云

英美航行殆已絕望 樞軸潛水艦活躍於南非

【柏林廿四日電】德軍事消息當局稱、航行開普敦與英美港灣間之英美護送船團、因受軸心潛水艦活躍之威脅、刻殆入於航行杜絕狀態、蓋南方面軸心潛水艦之活躍、最近頗形活潑、僅於十月上半期擊沉噸數、即達約十三萬三千噸、其中並含南非聯邦、與西非海岸間擊沉之二萬噸之護航船團、及歐巴索爾號等、據傳現在南非聯邦諸港尚有大批之貨物輸送船繫留於斯云

設大東亞省勅令案

約於本月末公布即行實施

【東京廿四日電】大東亞省官制諸勅令案、於廿四日之樞府委員會、業按原案通過、政府方面俟廿八日之樞府本會議如仍無挫通過後、即奏請賜下御諮詢案、於閣議決定、即辦理實施公布諸勅令之手續、就中對官吏待遇改善實施之件、擬溯及十月實施、關於一切勅令案、大體將於十月卅一日公布、即日實施、關此、擬於廿六日之次官會議決定、復於廿七日之閣議再協議、而決定最後方針云

蒙疆地區治安日堅 共匪歸順者激增

【厚和廿四日電】已歸各地承日蒙軍警不斷嚴清討伐、治安日益向上、共匪雖匪之投降歸順者、益趨增加、自本年一月以迄九月末、向巴盟管下警察隊歸順者、總計達六百廿名之多、此歸順者大半係農家子弟、被共匪強制徵去、因目睹匪軍之無秩序、洪蕩新政權下之蒙疆政治、遂棄暗投明茲大部均已歸農務正云

德軍如怒潮奪十月工廠

【柏林二十四日電】斯達林格勒市街攻略戰、至二十三日、已見急轉直下、德軍自赤色大砲工廠猛攻進南赤軍陣地包工廠、卒拔赤色十月工廠前衛製造之面包工廠堅壘、突擊縱赤飛攻入赤色十月工廠、致頑強抵抗之赤軍、殆無招架之方、漸次奪取工廠內之各建築物、向各方擴大戰果、機甲部隊亦與步兵隊一同紛紛攻入敵內、在槍林彈雨中、漸次粉碎赤軍之抵抗據點、赤軍所依爲最後牙城之赤色十月工廠、遂如旋風而潰滅、斯達林格勒完全佔領之時期、已迫目前、但尚無全市陷落之消息云

佔領討港東北高地・蘇軍反攻完全失敗

【柏林廿四日電】據德軍當局發表稱、進攻討普而港之德軍、廿三日於激戰之後、卒攻陷足制該市死命之東北高地、擊退猛行反攻之蘇軍、而完全確保該地云

德軍發表

【柏林廿四日電】德軍司令部發表＝斯達林格勒之德軍步兵隊及機甲部隊、又開始新攻擊、於前市各地區、與赤軍激戰結果、占領赤色十月工廠之大部、斯後、更進至窩瓦河之線、德轟炸機及急降下轟炸機、亦與此呼應、不斷轟炸窩瓦河中之島嶼及於東岸建築之赤軍砲兵陣地云

【柏林廿四日電】據德軍當局之情報稱、德機械化部隊以制壓斯達林格勒西北部之工廠地帶爲目標、繼續猛攻、蘇軍亦竭力防戰、於是展開激戰、廿三日午後、德軍卒佔領赤色十月製鐵工廠北部之麵包製造工廠、該面包工廠、曾由蘇軍施以頗堅固之防備、用於北方、强力防戰、抵抗德軍自北進攻、詎意終失陷矣

宋子文歸重慶

【里斯本二十四日電】據路透社重慶電、渝外交部長宋子文、二十三日已由華盛頓歸還重慶、按宋子文自去年十二月就任外交部長以來、時間幾耗於華盛頓、以商渝政權與美國當局連絡事宜、關此次歸還之際、羅斯福曾有親函致蔣介石、託其轉達云

佔赤色十月工廠一部

【柏林廿四日電】德軍當局發表、廿四日中午已佔領斯達林格勒赤色十月工廠之大部分矣

【柏林廿四日電】據德軍當局消息稱、德軍佔領赤軍所持之麵包工廠後、廿三日午後又復南進、遂突入赤色十月工廠之一角、目下與死守該地之赤軍部隊、展開激烈肉搏戰、德軍逐步前進斷斷進攻云

埃及空戰

【羅馬廿四日電】意軍司令部廿四日發表＝一、埃及戰線、有激烈空戰、意德國戰鬥機擊墜敵機七架、軸心軍高射砲擊墜敵機五架、二、二十三日夜、敵機襲於比耶門、茂里古里亞地區空中、向戰利諾、賽諾亞、薩佛那投下炸彈及燒夷彈、死傷十一名、據佛那死傷者六十一名、負傷者二百二十一名云

汪主席赴華北

出席新民會全聯

【南京廿五日電】國民政府主席汪精衛氏、應華北新民會會長王揖唐氏之邀、率褚民誼外交部長等隨員、與松井國民政府顧問、同於廿五日午前十一時五分、由南京搭機赴北京、以便視察華北各方面、與華北日要首腦者聯繫、並出席廿七日舉開之新民會第三回全聯協議會云【照片＝汪主席】

自興村進行調查商討會

與農增產重要關鍵之自興村、自於今春以五個年計畫、爲其最初年度、首於全國設定七十五處以來、即由各農家之協力團結、節節向完成途上邁進、茲者興農部當局爲詳知其建設之進行狀況起見、乃於廿四日午後一時、於農政司長室內、由各關係官多數列席下、舉開調查商討會、結果決以地方處及本部並合作社中央會等高等官級三十餘名編成十一個調查班、定自廿六日起分赴全國各地徹底調查、預定至十二月五日止、全國調查完畢、以今次之調查爲基礎、而計畫明年度之設定方策、對其成果頗堪期待云

國民儲蓄破三億目標 達四百萬戶

擔當國民儲蓄運動一翼之郵政總局、自本年初春以來、亘全國都市村莊各地、展開儲蓄報國運動、實施積極獎勵儲蓄、至九月末儲蓄之人員、三百零五萬六千六百九十八人、其金額已達三億八千四百卅五萬三千一百六十圓、收得預想以上之良好成績、而將行打破本年度三億圓郵政儲蓄之目標、今將九月下旬各管區之儲金誌左

△新京二、八二三、九九八 △奉天二、二三三、九九五
△哈爾濱一、九八八、一二二 △錦州三、三三一、六三二
△牡丹江七二三、八四六 共計達九、〇九二、一八三

徵兵・蒐粮是急務

蔣於參政會上作長時間搖尾演說

【南京廿五日電】據重慶電稱、蔣介石二十二日於參政會議席上、作長時間之演說、全文一萬餘字、其要旨、對外則企圖強化與美英等民主主義國之合作、以求最後的勝利、對內則力倡實行國家總動員法、要求全國國民履行兵役義務、協力糧食政策、向各黨派要求抗戰團結、茲誌其梗概如左、一、重慶根據國家總動員法規、動員全國的人力、凡至徵兵適齡期的壯丁、須自發的服役於前線及後方軍務、倘有忌避兵役者、視爲非國民、決依法嚴罰、尤其對於全國財力物力之動員、國民應自發的獻納軍需資材、剷除貪求戰時不當利益之觀念、一、全國人民須去怯敵心理、堅忍持久、全國各黨派及知識階級、宜秉一派別觀念、於國民黨之指導下、集中意見、團結抗戰、以求最後勝利

國民黨獨佔全會 流言紛紛四起

【南京廿四日電】據重慶電、渝第三期國民參政會第一次大會、廿二日開幕、廿三日、先後由外交部長傅秉常、軍政部長何應欽、交通部長張嘉璈、財政部長孔祥熙、內政部長周鍾嶽等演說、報告過去一年中之施政、廿四日則爲經濟、農林、教務、各部長官作同樣報告、廿六日起、討議議案、惟以中共第三黨（民族解放行動委員會）國社、青年、救國聯合會、農村自治等各黨派之領袖人物、全部缺席、乃歸國民黨獨占、結果終始單調無味、然而由於外部的非國民黨系對國民黨之深刻之對立、致釀成政治不安、前者、中共中央部、曾拒絕派參政委員出席、及至廿二日、公然曝明周恩來、鄧穎超二人之出席大會與否、中共毫不知與、以致三民主義青年團幹部之邀周恩來夫婦出席一擊大露馬腳、頗爲各方面所譏笑、又觀望形勢中之一部中立派分子中、咸取逃避之態度、故出席者數目、更有漸減之傾向、環繞大會、甚囂流布種種傳說、衛戍總司令部與憲兵總司令部、嚴重警戒、市內外完全呈現戒嚴狀態、蓋爲警戒不逞分子之策動、及威嚇反國民黨派之手段云

達爾蘭提督 飛抵拉巴特

【維西二十四日電】法軍總司令官達爾蘭提督、頃視察達喀爾防備狀態完畢、廿三日已搭機抵摩洛哥之拉巴特矣

確立戰時國民勞務之基

勤勞奉公局今日誕生

鑑於現時局下國民勤勞與國精神、確立勞務動員體制、乃創設國民勤勞奉公制、卜於明年一月一日實施、於實施前、先設置勤奉局、於今日成立、俾以運用將來之制度、當此同時、又新設中央幹部練成所、專門擔成擔當指導青少年之大隊長及中隊長等

當此大東亞戰緊急之秋、能克負擔鎮護北邊、建設高度國防國家重任者、厥爲青少年、青少年能持有耿耿忠心、勤勉熱誠之性質者、唯在教養之如何、故擔當教育者之人等、實宜有良好高超之素質、當局有鑑於斯、特注重此點、首謀練成素質優良之指導者、以期教育一切青年成爲國家棟樑、故乃設置該練成所、該所堪可稱爲青少年勤勞之推進力、其成果如何足可直接影響勤奉局之運營良否、持有其大意義焉、該所初代所長首由勤奉局長牛田氏兼攝、牛田氏乃稀有之才能之士、於協和會運動上曾發揮莫大卓見、將來之建樹、殊值刮目以待云

國民勤勞奉公局官制

政府因伴隨國民勤勞奉公制度之創設、有設置國民勤勞奉公局之必要、今廿六日已以勅令公布、即日實施、其官制如左

第一條 國民勤勞奉公局屬於民生部大臣之管理掌管關於國民勤勞奉公事項

第二條 國民勤勞奉公局置左列職員

局長 簡任
處長 二人 簡任或薦任
參事官 二人 薦任（其中一人得爲簡任）
理事官 五人 薦任
技正 二人 薦任
事務官 五人 薦任
技佐 二人 薦任
屬官 廿四人 委任
技士 六人 委任

第三條 局長承民生部大臣之指揮監督統理局務、指揮監督所屬職員、關於其進退及賞罰呈請民生部大臣核辦

第四條 處長承局長之命掌理處務、參事官參畫局務及參承特命事項、理事官及事務官承上司之命掌事務、技正及技佐承上司之命掌技術、屬官承上司之指揮辦理庶務、技士承上司之指揮從事技術

第五條 國民勤勞奉公局置參與、參與參與重要局務、就關係各官署高等官及有學識經驗者中由國務總理大臣任命或委囑之

第六條 國民勤勞奉公局置左列二處、總務處、管理處

第七條 總務處掌管左列事項
一 關於機密事項
二 關於人事事項
三 關於官印之管守事項
四 關於文書事項
五 關於局務之聯絡調整事項
六 關於企畫、調查及統計事項
七 關於宣傳及情報事項
八 關於經理事項
九 關於資材整備事項
十 關於作業計畫及技術指導事項
十一 不屬於他處之主管事項

第八條 管理處掌管左列事項
一 關於國民勤勞奉公隊之編成、配置事項
二 關於國民勤勞奉公隊之管理事項
三 關於國民勤勞奉公隊之錬成事項

第九條 國民勤勞奉公局之分科規程由民生部大臣經國務總理大臣之認可定之

附則 本令自公布日施行

勤奉局長任牛田敏治氏

爲振當時局下國民勤勞與國精神、涵養國民皆勞觀念、以期確立勞務動員體制而完成高度國防國家之建設起見、今次政府當局、乃特創設國民勤勞奉公制、並已決定以明年一月一日爲期、開始實施、同時、爲準備辦理此項事務、更復創立國民勤勞奉公局、關其一切開局手續、業已準備就緒、即於今二十六日、午前十時、假民生部講堂舉行成立式典、而政府對其局長以次各處長之人選、前此幾經慎重銓衡之結果、已決定以現總務廳參事官牛田敏治氏爲局長、同時對於管理、總務各處長等人事、亦一一決定、即於二十六日發表如次

任國民勤勞奉公局長（簡一） 總務廳參事官 牛田 敏治
任國民勤勞奉公局管理處長（簡二） 協和會中央本部職員 柏原 清喜
命總務處理科長 間島省技正 菅野 忠正
任國民勤勞奉公局總務參事官 大石 義光
任國民勤勞奉公局參事官（薦一） 渡邊 勳
稻富 與三郎
任國民勤務局公居理事官（薦一） 民生部理事官 武井 一夫
命管理處第一科長 于 長運
任國民勤勞奉公局理事官（薦二） 禁煙總局技正 宮內 嘉一郎
命管理處第二科長
命管理處第三科長

牛田局長略歷

初任國民勤勞奉公局長牛田敏治氏、生於明治廿五年、於福岡陸軍士官學校卒業後、任中野砲兵第十聯隊中隊長、最後退役、預備役、任預備兵大尉、其後、就學九大法文學部哲學科、同大學院卒業後、任該大學講師、及該大學教授、數官、嗣入協和會任中央本部委員企劃局副局長、康德七年二月轉任協和會濱江省本部副部長、兼事務長、並兼哈爾濱地區本部長、更於本年七月、任總務廳參事官、以至今日

柏原處長

新任勤奉局管理處長柏原清喜氏、東京市人、大正六年、畢業於日本陸軍士官學校、昭和二年、任陸軍步兵大尉、康德三年六月、任滿洲國軍軍法中校、是年七月、任第六軍管區司令部軍法處長、四年十二月、任協和會中央本部組織科囑託、五年六月、任協和會首都本部總務科長、六年十月任協和會中央本部總務科長、八年六月、任牡丹江省協和會本部事務長、是年十月、任協和會中央本部總務部職員、以至現在

測量局長更易 後任大鉎氏

仲聞測量局長中島九平氏之其後任人選、乃決定由陸軍大佐大川鉎介氏就任、二十六日發表如左

測量局長 中島 九平
任總務廳參事官（簡二）
任測量局長（簡二） 陸軍大佐 大川 鉎介

略歷 大鉎氏東京市出身、現年五十五歲、大正二年十一月陸軍砲工學校高等科卒業、同年十二月任工兵中尉、同九年八月任陸士本科教官、同十四年五月陸地測量部組長、同十五年三月工兵少佐、昭和八年中佐、同十一年八月陸地測量部地形科長、同十三年三月工兵大佐、同年七月關東軍測量隊長、同十七年編入予備役以至今日

蔣軍挨餓亂竄 作了日軍槍靶

【開封廿四日電】河南省西部之蔣系軍、最近有欲渡新黃河侵入治安地區之意、敵來侵入者、悉爲日軍擊滅、敵遺棄屍體百十具、俘虜十人、步槍多枝、潰走、蔣因該方面之敵地區、因受水旱災害、食糧極感困難、飢餓已迫目前、由是觀之、其自滅已僅爲時間之問題而已

葉上海總領事赴任

【上海二十四日電】我國駐滬總領事葉堯公氏已於二十三日履新云

租鑛公募公告

弊社保有鑛區中很多無發見申出之鑛區、以後業集一般希望租鑛者、凡希望者可於弊社閱覽「發見申出消滅鑛區台帳」或弊社所發行「發見申出消滅鑛區一覽表」請按照左記欵悉後申報爲荷

記

一、租鑛權設定申報按所定之式樣（「發見申出消滅鑛區一覽表」附錄亦有記載）附錄所用書類請於康德十年二月末日以前申報爲要
但書類每一份須附郵票四分郵寄

二、有租鑛權設定申報時、於本社鑛業計畫等考慮之後、至康德十年四月三十日將其可否決定而行通知之、但不定按申報順序決定

三、租鑛權設定之鑛區由租鑛者領受租價以致務所知也

注意事項

一、「發見申出消滅鑛區台帳」備置於本社鑛務部業務課、請閱但在此場合每一回收取五角之閱覽手續費

二、「發見申出消滅鑛區一覽表」在弊社新京鑛業相談所及奉天金融横濱所販賣（一部定價一圓八角）如郵寄時郵部外加郵費一角四分

弊社振替貯金口座奉天二〇七〇番、寄款利用輕便亦可、備有不明之處請向本社鑛務部業務課照會可也

康德九年十月二十六日
新京特別市大同大街二〇七號
滿洲鑛業開發株式會社

善事利器 克己成人

興滿農園

營業科目
藥草種苗 果樹種苗
山林種苗 蔬菜種子
花卉種子 農藥農具
農書 種畜 肥料 飼料
詳細目錄 函索即贈
果樹 藥草 山林 諸苗木 在場品極豐富

商業簿記

本院爲便利國內國外各地學習者起見、特設函授一科、決負責學成卒業後發給畢業證書、並贈與新舊帳簿細換法和簿記業立帳法、函索詳章附郵六分
佳木斯市大同街五六〇番 商業簿記學院 九年度新課本

官場現形記

全五冊 定價十圓 美裝美本 文藝書房
全國一齊發賣 新京文藝書房 振替新京 九一二四

印刷切紙機

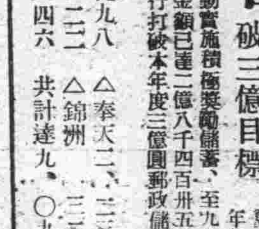

刀片零售

大連市日新街二二三番地
興農實業公司
電話三・二三〇六

公告

以十月二十二日經濟部佈告第三五五號按貿易統制法第四條本組合被指定爲左記物品之輸入業者、凡希望加入組合者可於十一月十五日以前將康德六年四月以後至本年三月止之期間內輸入實績證明書提交於本組合、以之調查、伴具輸入實績證明書須附本組合之承諾、但是康德十年一月一日以後對本組合加入者以外輸入不予承諾、爲特合併聲明

記

稅番	品名
四三	瓦角葉、鋼索葉等之填縫用海草及粉末
一四六	水泥防水劑
三〇八	壁材料（植物材料之製品者）
三五一	壁材料（顧植物產品及同製品者）
五二一	鑛刀
八七一	壁用紙板及天花板用紙板（テックス）
九四五	壁材料（礦物及同製品者但除去白堊石、普拉斯乞）
一二〇七	施有他顏、土瀝青、樹脂等之布帛或紙
一二三〇	葛拉毛利特、毛利諾伊特等之耐火輕量磚板

康德九年十月二十二日
新京特別市近埠街四ノ五號
滿關建材統制組合
理事長 石橋米一

顯揚衛國鎮邊精神
漢醫竭誠獻機報國
鵬翼騰空萬民仰望

滿洲中央漢醫會、自大東亞聖戰勃發以來、爲盡國民後援之義務及赤誠、當即發起向關東軍及駐滿海軍武官府之獻金運動、但爲促進北邊鎮護之鞏固、並對國軍將兵表示感謝之意、乃自本年三月起、又發起獻納飛機運動、由於職場上關係決定獻納患者輸送機、由於全國漢藥商之協力、關係機關之指導、全國漢醫及漢藥業之努力迄至本月二十日、一切獻納手續辦理妥善、遂於二十五日上午十時假第一飛行場舉行、由獻納者側滿洲中央漢醫會長宋志華、新京漢藥小賣組合組合理事長秦慶之及全國各地漢醫漢藥業者代表、國軍側邢治安部大臣、最高顧問、于國軍報道部長、治安部各科長、來賓側、關東軍代表、于將軍王禁衛隊司令官楊讓兵司令官、政府側民生部大臣代理保健司長協和會中央本部長代表及各關係者五百餘名出席下舉行獻納式一同入席後、首先行國民儀禮、嗣由神官舉行祭儀、獻納者代表宋志華、漢藥代表秦慶之誦致獻納之辭、嗣由漢醫會高理事報告獻納經過、乃由邢治安部大臣命名該機爲「護國漢醫號」、邢治安部大臣致謝辭更入對獻納者授與感謝狀、國軍最高顧問致祝辭、民生部大臣（代理）協和會中央本部長代理致祝詞後、由龍王廟學校女生宋慧淑、張運芳向駕駛員獻花後、繼由治安部大臣、獻納者來賓舉行奉獻玉串後撤饌、昇神、獻納式在蔚藍高空中宣告竣成、然後移於飛行場內舉行祝賀宴、歡談痛飲、直至十二時許、始盡歡而散云、（照片＝即獻機漢醫）

獻納詞

滿洲中央漢醫會長宋志華、致獻納之辭如左

仰賴大東亞戰爭之進展、我滿洲國北邊鎮護之重大性、應當加重之秋、對於負國土防衛之重責、盡夜漢護軍之精誠、強化之國軍將兵各位、我等實由衷心以表示感謝之意

因我等爲銃後國民猶於事局之重大性、思考以何等之形態、奉與國防、就此於康德九年三月、滿洲中央漢醫會第一次役員會之席上決議、因於我等立於銃後保健衛生部門之事實獻納患者輸送機、對此全滿漢醫及漢藥商、互相諮議、經一同熱誠之贊同、本日茲得獻納本患者輸送機一架、務請酌意、我等一同對於國家赤誠之一端及對於國軍感謝之微意、望祈採納是幸

以上、謹作爲獻納之辭

謝辭

漢醫機獻納邢治安部大臣謝辭如左

今當建國十周年之佳辰、適値滿洲中央漢醫會、及全滿漢藥商組合、獻納患者輸送機、並有多位關係者之參加、舉開盛大式典、殊感欣快之至。

惟於此大東亞聖戰之下、我滿洲國爲東亞共榮圈之一翼、根據日滿一德一心之精神、舉國力而協助親邦、尤以國軍本諸共同防衛之大義、尤須日夜邁進、以圖國軍練成之強化、俾期北邊鎮護之完成、然自建國以來、國民對於國軍之理解信賴、逐年向上、觀夫寄贈恤兵金品、及所獻納之兵器、已達多數、是國民對於時局之關心熱誠、尤足表現、茲者復經滿洲中央漢醫會、及全滿漢藥商組合、獻納護國漢醫號飛機壹架、對於各位熱烈之後援、與國防意識之昂揚、實爲吾人所衷心敬服不置者、此等獻納之飛行機、用爲各地患者之輸送、國軍將兵、必以此項飛行機、各位獻納之支援、當懸堅固義勇奉公、與夫至誠報國之信念、同時一旦有事之際、定能完成使命、以酬各位之期待、以上聊述蕪辭、藉表謝意、

康德九年十月二十五日

追悼故于冲漢氏並建國回想座談會

日本之視我國

日本視我國如近鄰、但其隣人、染有種種惡癖、飲酒賭博、無惡不作、結果於不注意之中、發生了火災、致火到不要緊、但因自己的財產、寄存於隣家、有被燒的危險、故必須出死力去救助它、日本在滿洲經營鐵道、猶隣入寄存財產一樣、日本目睹日趨滅亡的滿洲國的現狀不忍袖手旁觀、努力去救助、乃是當然道理、日本的援助滿洲、就是本着這種心理、建國後經過十周年的今日已經成日滿不可分的關係了、如能依照日滿議定去實行什麼問題都可解消、在建國前、就是打算作些小事、也得先行交涉、有一件極其正大的事情要作、像中國政府不許可、結局也是辦不到、例如鞍山的採鐵所、由于冲漢先生、費盡千辛萬苦、最後方纔告成功、現在我國建國已經十周年了、于冲漢先生也逝世十年了、追懷于先生建國當時和建國以前的功績、實感慨無量、本日舉開座談會、追念先生的過去、恰如吃飯的時候、回憶農民播種五穀的辛苦一樣、又如穿衣服的時候、想起玄蠶皇帝一樣、在建國十周年的今日、追思建國當時的功勞者

先生之逝世時

意義尤爲深遠、我所知道的大體如此、因爲口才不佳、不能充分說出、很是遺憾、深希在座諸位原諒、

座長、現在已經把先生的功績說得不少了、因爲時間剩不多、所以請說一點片斷先由的事情我開始說點、在新政府的時候、有對于冲漢先生贈勳之事、渡邊先生、于先生被贈勳二等、是在甚麼時候、

渡邊、我想是在張政權時代、在事變前的張政權時代、先生曾充當代表赴日本、大概是在那時贈給的

座長、先生逝世的時候、擬賜日本的瑞寶章、當時主張遞給瑞寶一等功章的關東軍因爲深知先生的功績、所以力主給與旭日一等功勞章、關於此事、曾向東京拍電商討數次、東京方面、終於容納了關東軍的意見、決定贈與旭日一等功勞章、把滿洲人受勳一等功勞章的、只有于冲漢先生一人、當時、我供職於關東軍、所以關於這方面的事情、略知一點、山口先生、不能說點嗎？

山口、我打算就着方才升巳先生所說的石原將軍對于冲漢先生非常傾慕的狀態說一點、諸位都知道石原莞爾中將

滿腹經綸貢獻建國
文章濟世持身清高

現在已經退職閒居、在滿洲事變當時、曾充作戰課長、是位很有名譽的人、在勃發滿洲事變的昭和七年八月、因陸軍移動而轉職、其後赴日內瓦、嗣又歸滿洲、彼時只赴新京來到奉天、昭和十二年充陸軍省參謀本部作戰課長當任大佐的時候負着某種重要任務（約在四月）旅行滿洲華北、是時、因奉天與將軍有深緣、所以奉天建國當時的人們、打算舉開座談會、表示歡迎、我當時供職於奉天市公署、遂委余與將軍交涉、恰於此時、由大連拍來電報、說是將軍明天晚上、下榻於遼陽、所以我先赴遼陽、將軍傍晚安抵遼陽、奉和田少佐、入遼塔旅館、我也宿於遼塔旅館、乃對將軍說請將軍留居奉天一日、以便舉開座談會、因爲大家都在奉天等待着呢…」

將軍回答說「我有公事、無暇出席、只有感謝你們的好意而已」接着我懇請着說、我因然想到將軍相當於遼陽是有什麼重大的事、但是不到奉天一回、我的面子不好看但將軍倒底沒有聽我的話、此時走到大門、看見在遼塔旅館掛着廢止小櫃的牌子、把它反轉一看、在後面有用粉筆寫着「歡迎小櫃」的字樣、將軍看了這幾個字便莞爾的笑了、停了一刻對同來的和田先生說「喂」和田君明天就要去啦、給預二相花和你去」、我聽了沒明其妙、打聽和田先生後、才知道石原將軍要參拜于冲漢先生的故墓、這時正是結氷的時候、道路非常泥濘崎嶇時出去拜塞、午後一小時才回來、三點鐘就將軍赴新京、結局參拜了忠靈塔和于冲漢先生的故墓沒有出席奉天的座談會方才升巳先生已經說過、于冲漢先生是出奇的人物、並對滿洲國的成立、實有不朽的功績、其後余供職於關東軍當時因軍務繁忙、未得參拜先生的故墓本日得趁此機會參拜于先生的故、眞是欣幸的了不得、

我們常這樣想、鄭孝胥先生受國葬、于冲漢先生也應該國葬、石原將軍在百忙中參拜于先生的故、固然是因爲建國前有深甚關係的原故、但是我以爲英雄的心事、惟有英雄知之、石原先生是一位暢挖苦的人、他辭了奉天的座談會前往遼陽、不顧行起程之路、而去參拜先生的故由此可知于先生的功績是如何偉大了、甘粕先生、高先生已經說過了、于先生自日俄戰爭時代即與日本親善、其後創設日華合辦的事業、築成今日日滿協和、民族協和的基礎、迨側身政界、與王永江氏等共同造成政治文治派的政治勢力、嗣因與張良軍閥反對、遂離了政界、其功績之大、由日本贈給勳一等之最高勳章、便可明瞭、我與于冲漢的自治指導部無何關係、於建國當時、也未會一直到事變當時、老柔本着此種信念、向前邁進、其後遂有見過先生親愛高的東西、建才得與先生接談、其後還有見過先生親愛

日與于的關係

國後政府移於長春、就是現在的新京、是時令郎于靜遠先生、未入政府、充當協和會創立委員、此際先生在大連星個浦靜養、我常去拜訪、打聽意見、先生屢言「治理滿民應先由自治入手、所以協和會的使命、非常重大」我此次聽了諸位所說的話、感激可爲之一新、

田村、座長、我打算就事變前日本與于冲漢先生的關係、說一點、可以嗎

座長、請…

田村、我雖然是個沒有名譽的人、但關於于冲漢先生事變前與日本官廳方面的關係、說一點、

我由大正十四年、至昭和四年、供職於遼陽領事館警察涉外係、當時于冲漢先生、充住東清鐵路局特別區行政長官常回遼陽、所以我也常去訪問、打聽意見、並談着日華親善的方法、關於于冲漢先生的功績、和親日派等事實、滿洲先生和關係當局諸位已經詳細說明了、我只就我自身的關係說一點、于冲漢先生、平日身體不甚健、常以養靜爲理由歸遼陽的自宅、先生每次歸還、我必去拜訪、與先生會談十五分鐘、先生常對我指摘張作霖的惡政、對日華親善、先生常爲關心、很願盡力先生說因爲不實成張作霖的政治、所以不爲他們所信任我時常不在家、請多關照大正十四年、奉郭戰開始了、郭軍以破竹之勢、進軍至新民、當時關東軍劃了使奉天省民避難趨見、實告以鐵道爲中心、周圍二十公里以內不許戰爭、憲兵隊方面也有這樣的告示、不知何時從入郭軍、奉天軍何時發生叛亂、因于先生非常憂心、求我說此時奉天軍很不利、尤其是遼陽方面、不知何時從入叛法保護其生命財產、我立將此宅通知將川領事和藪野領事、並且懇求自說「我于冲漢先生、希望無論如何、於保護日本居留民生命之餘、保護着先生」於是由這天起便派警察十餘名、晝夜防守于冲漢先生住宅的周圍、戰爭終結後、先生非常感謝、我於昭和四年、轉勤奉天昭和六年事變勃發、聞于冲漢先生任自治指導部部長、非常喜歡、這是因爲我對先生深有關心之故、其後又聞先生因身體太弱的關係、在星個浦別墅療養、不幸於大同元年溘然長逝了、我當時會赴大連參香致祭、幸承渡邊先生分心在報紙上看見本日在遼舉行慰靈祭、並承滿洲川總領事和藪野先生現在都在日本內地、所以不參參列、

座長、小林先生、有什麼感想嗎、請說一點

小林、我未會直接與先生接談、只是從側面聽我的朋友們說過先生的事、赴東京後才知道在東京和于冲漢有宿緣的很先、例如日清戰爭時作中隊長的某大尉、會對先生說『你如果往東京去、請到我家』後來先生果然來東京了、但是一下車甚麼也不知道、拿着大尉的名片、各處打聽、這時來了一個人對先生說『你作什麼的』、先生把大尉的名片遞給那人看一面回答說『我是找這位先生』那人說『富崎是很難找到、你先到我家吧』、於是被一位不知名的日本人領到他家去了、先生此時備餘路費七元、那人非常驚和、每天領着先生在東京車入們往的地方走一圈、走了一星期才遇見富崎這位門牌、

先生在大尉的家裡住著、受着優厚的待遇、經濟很困難、大尉時常資助、聽說後來先生對於關照他的人、在逝世以前不斷的通信問候、有公事到日本的時候、雖然繁忙、也要抽暇去拜訪、以伸謝意、我再突的說了幾句很簡單的話、不周之處尚祈諒云、（未完）

敬神赤誠奏凱歌
忠靈廟聖域奉仕大功告成

爲整備建國忠靈廟之聖域、而實施之勤勞奉公作業、自本年度六日開始、由全滿各地協和青少年團、並義勇奉公隊總動員約五萬餘人、揮聖戰而盡敬神之誠、於衷心奉仕之下、已獲欲期以上之成果、關於地方奉仕隊而於預定終了之九月下旬、達成奉公使命、而告完竣、茲首都方面、係自七月初旬開始作業、計動員三萬二千人參加、團體隊青少年團義勇奉公隊外、並有職場公會之各團體亦行參加、由協和會首都本部宮田部員率領之下、冒酷暑炎天、各持堅決意志而達敬神之誠、於本月中旬全部亦告完竣矣、本年度於建國忠靈廟實施之勤勞奉仕作業、係以築山工作、爲重點、全部成績、均收格外之實効、該山全體面積、爲三百五十平方米高爲四米度預定明年即可全部竣工云

擴充生產展巨步伐
勞務研究會舉行發會式

礦業生產力之擴充問題、乃目前我國最重要國策之一、滿洲勞務興國會、當茲第二次產業開發五年計畫已展開健步之際、爲順應礦業開發國策之圓滿遂行、茲特設立礦山勞務管理研究會、於該會擬對全滿礦山之勞務、資材等首要問題、當時加以銳意研究、以期勞務管理等有關事業之合理、改善、以促進礦業生產效率之高度化、經該會與關係當局愼重考核之結果、已將其正式決定、其發會式、自廿四日午前九時起假日滿軍人會館舉行、發會之後、並舉開第一屆總會會議、出席者有滿洲勞務興國會粥野理事長、楠見總務課企畫處長、田村民生部勞務司長、植村同保健司長、石田經濟礦山司長、朝日本示滿鐵撫順炭鑛採炭課長、以下滿炭、東邊道開發、昭和製鋼、滿洲重工業、大陸科學院等各關係機關責任者百餘名、開會如儀、首由田村勞務司長就明年度勞動政策之基本方針、加以說明報告、遞審議研究會會則、梅野會長就任之辭、選定研究會幹事及常任幹事後、旋由議、由滿炭企畫課淵後藤氏講解滿洲炭礦勞務者之實態、

興亞之聲

協議平衡物價水準
滿洲華北連絡會議 卅日在大連舉行

【新京廿五日電】滿洲華北連絡協議會爲增強滿洲華北間之相互連帶關係、且謀確立經濟自給體制以期戰時必需物資對日供與之增進、定自卅日起亘二日間、於滿洲華北首腦會議之下、於大連舉行、本協議會之主要案爲

一、物資交流

一、入滿勞動者問題等、然關於物資之交流、華北所期待之煤、棉花、硫化鐵等、必須滿洲國供給之、至於糧穀、鋼材、銑鐵、木材、纖維品類等物資之交流則亟加以協議、又關於入滿勞動者問題、因於滿洲之產業建設上、以華北工人之入滿殊占重要性故今後華北工人之入滿、實爲滿洲之要望而與此兩問題併行討議

且爲本協議會最所注目者豫測當爲滿洲華北間物價水準之平衡問題、即鑑於滿洲華北間物價水準問題、最近大有相差徑庭之傾向、故對本問題、似將加以根本的檢討以着手調整滿洲華北間國際之收付、以是豫定於下月中旬於北京舉開之大陸連絡會與本月下旬舉開之滿鮮連絡協議會及滿洲華北連絡協議會而先後舉行者實乃暗示北方經濟圈之方向、殊堪注目

大陸連絡會議
來月七日在北京舉開

爲增強滿鮮、華中、華北大陸隣接地域之自給體制、並期增進對日供與之戰時必需物資起見、將自來月七日起以三日間於北京舉開、並協議戰時下適地適業之大陸經濟圈建設之具體方策、合經濟問題、以謀根本解決、滿洲國方面由武部務總長官古海總務廳次長以下前往出席、鮮、華中、華北亦有經濟之關係首腦者出席、按該會議之第一次、已於大連舉開、且舉有莫大成果、本次將繼續前次對綜合經濟政策

中滿工業原動力增
豐滿水電明春五部發電

鴨綠江水豐發電所自實施發電、並與沿湖發電所的一部成告後、其電力之供給量、驟見增大、同時、錦、奚、等輕金屬工業電氣化學工業之積極振興對策、致頗得以進展、自明春四月、第二松花江豐滿發電所之一部亦可開始發電、而此吉林工業地帶之中滿地區、其產業開發之原動力、當可爲之一振、

日下豐滿工事進行成績頗佳其假排水路之工事、於十一月三日之明治佳節、即可告竣、貯水池之貯水、亦將開始、發電機之裝設工事刻下節節進步、至明春三月中亦可裝置完畢、待至貯水池水滿之後、四月中即可開始世紀之魔女發電云

須有深刻國家觀念
方能收得防諜實效
首警溫保安科長發表談話

防諜強化訓練週間、自二十日開始以來、迄今已歷數日、全市民於當局指導下、想有深切之認識、同時便可依認識所得、而發揮防諜之精神以達成高度國防國家體制、首都警察廳、尤負有取締重責之機關、乃尤望市民能協力防諜、不使諜者有機可乘、進行樂識云、

於各市民對於防諜之要件、對此首都保安科長溫廣田氏發表談話云、防諜爲確立高度國防國家必要之手段、但欲達防諜以至於萬無遺憾、首先要望國民能對國家有深刻之認識、不論任何事件皆應以國家爲前提、如是即爲滅私奉公之精神、而逐漸便能了解如何防諜、何者應該防諜、雖不特意去防亦能收得防諜之功効也、再市內各大百貨店、與工場等、用人處多、難免良莠不齊、而間諜每易使一技之長、混入工作、乘機取事、此者必須特別注意對工作人員之身份詳細調查、而隨時留意其行動、遇有可疑者、立刻連絡官憲、庶不致釀成過錯、防諜之範圍、甚泛而複雜市民如能體解而留心時、當不爲難事、務請特別注意、國家安泰即國民之幸福也

我選手抵東京
明治神宮國民練成大會

【本報特派員電】爲參加第十三回明治神宮國民練成大會、而出場之我國代表選手團一行、百七十名、於月之十九日全體集合於大連埠頭、由小谷民生部體育科長引率下、乘船出發、近月天高氣爽、微風不揚、水平天邃、宛如明鏡、全體人員、精神、更爲之煥發、經二日夜之航程、始得欣然登陸、關即乘火車奔向東京於二十三日午後十時十五分安抵東京、斯時有東京之各團體前來出迎、均行以堅牢之握手、可見日滿親善之一般矣（照片＝即一行抵東京時）

講演後協議
理善會第二日

慶祝建國十周年滿洲全國理善勸戒烟酒總會會員大會、第二日（廿四日）自上午九時卅分假協和會新京首都本部舉開講演會在各地分會代表出席靜聽下、由于新京市行政處長、禁烟總局長治安部關係長官作時局及禁烟行政之講演、嗣於下午一時假該會講堂舉開協議會對勸戒烟酒徹底宣傳普及、敬神忠誠之精神徹底並推修佛堂、職員訓練養成、理善事業整備強化等事件加以協議迄至六時餘散會

造福觀音像
廿八日昇座

爲紀念我國建國十週年、及敬祈佛光普照、廣渡迷津、以造福黎民延祚國運、而於護國般若寺門前、奉建造福觀音像、自今春着手動工以來、基座巳告完成、而聖像亦纖麗將竣、高及四丈基石閃爍莊嚴、實不可多見之偉大工程、茲開月之二十八日午前十時、將舉行昇座典禮、是時張國務總理大臣等在朝在野高官要人皆將出席、而佛門子弟善男信女、必當絡繹於途、焚香頂禮、加以日滿僧侶法鼓金鐘、紹有一番盛況、造福觀音像之奉建費爲十萬元、皆係各方善士之醵金云

對少女暴行犯者
將被處極刑

前六月六日在忠靈︿勞陸軍官舍巷內會有白菊在滿國民學校一年生安永春子（假名八歲）於放課歸家途中、被誘強姦致傷事件發生後遂經新京地方檢察廳愼重進行嚴訊、因鑑於事件爲人道及天理所不容且對社會所予之影響、亦極深刻、故於廿三日由明石審判官、小泉檢察官臨場之下、作非公開之審判當即以極刑而求刑判處死刑云

"親切"之指導
連日實行中

茲當新京經濟統制協力會週年慶祝之佳辰、爲撲滅暗行交易之惡德商人爲揚搶後業者商工之道、已自廿五日起、亘二週間、於市內展開各種有力之宣傳、親切週間等行事、斯日舉凡各業者之店員、皆胸佩、親切章、一改往昔之古板面孔、是感有所覺悟、並首要、於此週間內、爲對市內之不良商人、加以嚴予申戒及指導、由保安科長以下數十名、共組成十一班、分赴市內各地、商店、監查指導云

首協奉仕延期

協和會首都本部、預定於本月廿四日舉行之建國神廟聖域整備勤勞奉仕、因天氣驟然變冷、寒氣逼人、有礙奉仕工作、故行延期云

大紋路

▽暗交易撲滅週間、已經開始了、這是對商人的一種訓練、希望商人能夠接受而保持才好。

▽商人也是國民、國民都應該協力國家的政策、所以商人必要遵從統制經濟而發揮商人的道德

▽統制經濟的好處、人人皆知、商人也不是不知、不過利迷心竅、常常做那些暗交易、才把良好的統制經濟弄得紊亂、還太可惜

▽希望商人們能把國民的身份也同時顧慮到、一舉一動都想到國家、與國策飛躍自會無愧無弊的了、當此際深祈商人有所自覺

於交通訓練前
各署檢查車輛

首警當局爲促進市民交通道德減少流血慘劇、持定於十一月六日起、舉行交通訓練週間、各警察署爲準備訓練之萬全、對管下之馬車人力車等實施車體檢查及許可證明有無以及價目表均加以檢查

青少年團統監部 移住協和會館辦公

協和會首都青少年團統監部因時屆冬季、爲期煤炭之節約、特遷往協和會館、定於廿六日正式開始辦公云

可怕的黑血之循環
惡性疾患如用姑息的療法、病毒即行內攻
毒素蔓延全身成爲悲劇之起因

轉瞬之間、奪去生命的腦溢血、是恰如火山爆發、突然而起的、火山爆發常有前兆、（例如噴煙、鳴動）而腦溢血也有前兆、動脈硬化、高血壓、頭痛、頭重、眼暈、失眠、健忘、神經痛等、就是腦溢血的先兆、並且這些病症、都是難治的頑固病、那麼何故特別難治呢？最大原因、即因普通藥品、到底不能除去病根所致、比如雜草、不除其根、俾刈其葉、仍然會發芽再生的、所以一時姑息的治法、不能有效、而且繼續使用一時姑息治法、反使病毒發深、治療更加困難、故欲治療此難症非一舉拔除病根不可、所謂病根者、就是「黑血」亦即被病毒所污染的血是也、世上並沒有絕無毒氣和風毒的人、吾人自出生以來、多少帶一點遺傳毒氣、再加常年繼續不衛生生活積聚的毒（如酒煙之毒便毒、酸毒等）血液漸漸混濁、血行漸行惡化、特別是有淋病、梅毒、結核等惡性的慢性病、病毒釀成的毒素、每日浸入血中、使血液混濁、便造成全身衰弱、早衰的原因了、試用紅色濾過紙拔取血液、此種含有病毒之血液、在一年三百六十五日中、並無一刻停止、循行於全身則使全身細胞逐漸衰弱、因此慢性的病弱、虛弱、動脈硬化等症之發生、自屬當然之事、頭腦變衰、恐早成老人、所以除去「黑血」的循環、就是治此難症之根本、

黑血循環之結果↓

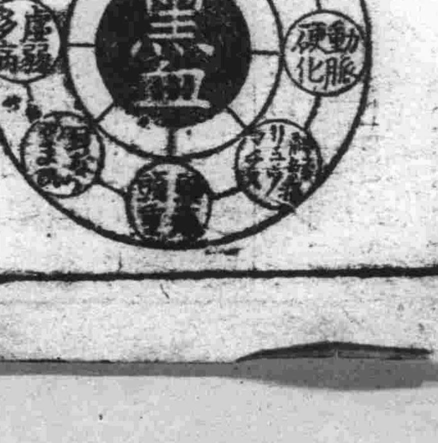

須將黑血
用新療法使其淨化還元 除淨
方是拔除難症之根！

此種難病治療之根本、既爲黑血之解消、但若因淋病、梅毒等關係時、同時若不撲滅此等病原菌則難期療治之完璧、故必須淨化血液與滅菌同時施行、方收完全治療之效、根據此種病理、於是創製此新藥「ドラミン」若每日於就寢時服「ドラミン」一粒、則血液中之病毒均可由大小便中排出可以阻止病毒蔓延於全身且同時潛伏深部之病菌、亦被殲滅

身體清淨無菌、食慾增進、安眠舒適、心氣爽快頭腦清明、神經痛與高血壓、因病源已去、自然而癒、どらみん並非單治中風之藥、亦非單治梅毒、淋病之藥、係同時兼治此兩者之新藥、更治中風、動脈硬化高血壓、神經痛僂痲質斯、頭痛頭暈、耳鳴、暈眩、虛弱、基於人病、關節炎、淋病、梅毒之婦人病、皮膚病等（基於同樣原理、特對結核症應用者、

有新どらみん

奉價、ドラミン十四日量五圓、三十日量十圓、六十五日量廿圓、因含有性病時、毒素等病用者八圓、十五圓 新ドラミン八圓、十五圓、郵費二角五分（外地五角）

ドラミン製藥本舖 寶仙堂

說明書函索即寄

尿色變戚 沈紅轉好

服用ドラミン之翌日尿即變色（此乃黑血毒素溶解排出之故、不必擔心、其次之顯著變化、血色之美麗、濃病者之黃色蒼黑、指甲呈鮮紫色血液淨化之後、顯現櫻花色、且有光澤、此際若試驗赤血球沈降速度、即可判明治療之程度如何

淨血殺菌 結核諸症

ドラミン

ネオドラミン

代理店 天津 松本盛大堂

各地通訊

新穀上市 糧商活躍

【伕安】當此豐收之秋，農民收穫已畢，忙於出荷事，路線不絕於路，於是糧棧人員忙碌不休，本縣交易場每日上出荷大車不下百輛，新穀之登市，各商店實相大似活動，市面亦頗現繁榮云。

機密猶元氣洩之即衰

灌輸國民防諜知識

△△各地相繼熱烈舉行宣傳行事▽▽

吉林接客業防諜指導講演會

【吉林】大東亞戰爭之下，負有北邊防衛重任之我滿洲國，爲達成必勝必之信念，徹底防止間諜之活躍，而確保防衛於萬全，特自本月廿日起，全國一致實施防諜強化訓練週間，俾使國民盡全力而擔負槍後戰士之重任，吉林市已即應此旨，舉辦各種講演會、電影會等，努力向國民普及防諜知識，喚起防諜思想，以期防諜陣容之完璧，市警保安科，鑒於此點，對於接客業者之防諜知識之灌輸，乃屬當先之急務，故已於本月廿四日上午十時，招集市內各旅館、飯館、並料理屋之從業員及妓女等約一五〇〇餘名，於河南街國泰影戲院，舉開接客業者防諜指導講演會，由省警務廳保安科長董長杲氏及市警務處保安科長于也乎氏，分別簡易詳述防諜之意義並防諜之方法，更列舉實例說明間諜之陰謀暗策等，力促各業者豁然自覺，而期協力國家，完遂聖戰，席間，各業者悉皆聚精會神，悄悄靜聽，直至午後〇時卅分許，講演始告完畢云。

綏化實施防諜訓練週間

【綏化】在此非常時局下，協力大東亞戰爭，而我國民首應結成一體防止暗中活躍之間諜，對此惟有國民發揮總力，方可收效，爲使國民對於防諜之深刻認識與觀念，故全國一齊展開防諜訓練，本縣乃特由縣公署協和會縣本部，以及街公所，共同主辦下，實施防諜訓練週間，由本月二十日至二十六日直七日間，在此週間用防諜標語及電影廣告等加以種種普及宣傳，使我全縣國民對於防諜激底注意，達成防諜之使命，以期萬全而無憾云。

西安之防諜 盤詰出入人

【西安】街公所防諜，於十月二十日起，每月派公務員看守街公所之門，每有出入之人，即盤詰所辦何項事務，至同月二十六日止，所熱心愛國，與槍後之赤誠可嘉云。

配給棉布

【西安】城內住民，約一萬餘戶，劃爲中興區、東吉區、西寧區、南康區、北壽區，計五區，於十月二十日起，配給棉布，每一戶配給布，舊尺十二尺半，新尺十三尺，不論每一戶人口多寡，即持通帳，到商會院內，站排逐一抓鬮手續，係由西安街公所規定，首將配給布，按選擇細布士林，一塊十三尺，作價國幣三、七三元，桂月細布、三、三八元，安東布五、五四元，混紡三綾大綾四、四九元，桂月細布三、七二元，安東粗布三、三八元，奉天粗布二、二〇、九九元，一、四二元，一、三八元，配給期三天現正在配給中。

奉北關區防諜講演會

【奉天】本市北關區公署，爲對應時局之要請，完遂自治之使命計，遂於日之廿四日上午九時，派遣主任書記于興五氏，招集區下各班組長等約有五百餘名，假城內光明電影院，敦請市內關係機關之職員爲講師，舉開盛大之防諜講演大會，彼時溢滿，幾無立錐之地，可見一般對於防諜，有莫大之熱誠，藉此，將來所有之效果確大可期待云。

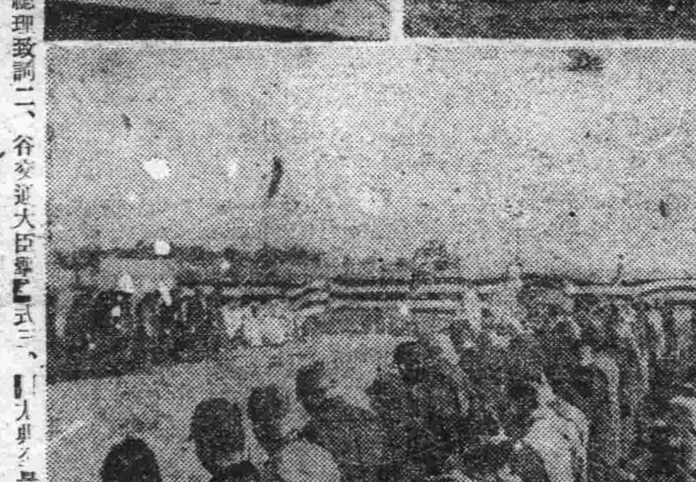

遼陽鞍山間國道開工（照片一、爲總理致詞二、谷交通大臣舉式三、大典之景）

頒明產業統制法文

召各業者舉開總行會討論內容

【哈爾濱】於本月十六日發令公佈之產業統制法，商工公會爲對市內各商工業者加以說明，俾一體明瞭其內容，協助法令之推進起見，由商工公會主辦下，定本月二十六日午後一時起及二十七日午前十時起俄系，又同日午後一時起滿系分別舉開，中央當局更鑒於法則條文，解釋之重要性，特由關係之興農部、經濟部派遣財善、永田、南三事務官出席下說明，故極盼同法第二我第一項內所規定產業人十五種之該當業者一律出席，徹底明瞭此法解釋，實爲主義說明會之商工公會所切盼者。

安定市民需用物資

派員視察配給狀況

【哈爾濱】徹底市民愛護之觀念，對於糧穀及其他之配給狀況，市方非常關心，當此物資實施統制之際，哈爾濱市市民之物資配給狀況，與其他都市配給程度之優劣，市方拂以極大之關懷，尤其來年度新京配給計畫樹立之目前，爲詳察各都市內既實施之配給實況，及作爲充分比較研究之資料，爰由事務擔當之當局作詳密之調查，特由市事幹部人員出動赴近接各都市視察配給之現狀，以爲哈市經濟行政之參考，實藉將經濟行政之確信，其視察班人員如後

△袁市長、坂本實業處長，赴新京、四平街、吉林，

△都富副市長，赴奉天、鞍山、安東。

△郭行政處長，趙牡丹江、佳木斯，皆分別視去南北滿各大都市，作同地方與哈市經濟行政比較研究，各自於今兩日出發，此爲市當局對市民配給問題表示關心之點，故其成果如何極爲一般所矚望。

自體防諜監察

【哈爾濱】濱江省公署，於防諜週間第三日之廿一日，自上午九點起，由省長與次長，對全署員以廳內廣播，作防諜講演，繼由署員半數，於縣院參觀防諜電影，中島省次長，於放送完了後，至上午下午，巡視廳內各科室，首赴民總下午赴官房檢查重要書類保存整頓狀況，對不備之處，加以細心之注意，以行省公署自體防諜監察，其成績概均良好，在配給中。

昂揚協和隣組運動

討論隣保館誕生開座談會

【奉天】關於本市朝日區隣保館設置事宜，市署行政科社會股長木下勝義氏，携同黃顧官於月之廿三日午後二時，假奉天省道德分會，由會長張星南氏，及美璉事長等出席之下，關於隣保館之誕生及將來一切事務運營諸種事項，有所座談，結果爲圓滿云。

青年學子福音 縣國高將成立

【伕安】當此聖戰體制下，教育之推進，尤爲重要，本縣當局，講設國高已蒙上峯照准，籌備教官及學生宿舍擬租賃大車店房間，教室暫借縣仁學校校舍，本年末開始招生云。

促進石鹹配給圓滑 實行指定販賣商店

【四平】本市一般市民生活必需品的石鹼，因販賣店家數過多，對於配給上不甚圓滑，時常向外階中高價售出或囤積惜賣，致使購者，感到困難，茲當局爲徹底剷除以上之弊端，經協議之結果，今後決定由五十家販賣店，減少至十家之程度，對此等販賣店之指定，目下各機關正考慮中，大體由各區長推薦，再經市警務科商工公會，安測辦衛，許可販賣店，如此則今後配給上，自能圓滑云。

配給縣民水筒

【西安】本縣，城內人烟稠密，原劃爲五區統轄，於十月二十日起，配給水筒，每區住戶，領水筒者，不過五六十戶，某戶捷足先到者，即能領着水筒，遲到者即候配給，水筒無多云。

竊糧犯橫行 被警官檢舉

完遂聖戰增高槍後民力

【双城】本縣關警察署林隣組長以下，職情融洽，成績頗好，此次人事移動後陣容更見强化，因該署地面寬廣，向稱災區，事變以前，大盜匪區，近來乃經努力不良份子大見減少，不料近來秋收期，經濟統制漸激底，一般不良份子，認爲有機可乘，乃大肆活動，盜糧賊橫行一時，偷倖之糧高價私賣收入相當可觀，每日不下數十元，致影響增產政策及農產物登市殊大，農民爭相効尤，致無人作工，工價因之提高二倍有奇，該署鑒於情形之重大，乃重視其推移，日前有關棲區第山屯某大戶，一夜之間丟失大豆殊多，報告之後該署當即派遣官員調查，廿四小時內當將該犯檢擧，判明該犯同夥數人，估拉拉尚屯，專門在附近竊糧，高價售出，換取阿片，當由周警尉補敝速細密取調，一切屬實，決予嚴懲，以警効尤而杜匪源，想不日即當依罪矣，按該署此擧收功殊偉，至堪欽佩，結果如何容訪再誌云。

哈市調整經濟

赴南北滿大都市視察

【哈爾濱】爲北滿重鎮之哈市，向爲民族雜處之特殊都市，今於非常時下，爲調整物資之需給，尤其生必品配給之適正化，最近市長，副市長並實業，行政兩處長，赴南北滿主要都市，調查各種經濟狀態，以與哈濱比較檢討，即袁市長並阪本實業處長前往新京，四平街，吉林等地視察，都富副市長前赴奉天，鞍山，安東等地，郭行政處長赴牡丹江，佳木斯視察，預定於本月中視察終了，市當局對於市民生活盡以有確信之經濟行政之處理，其成果頗有期待云。

預防天花 實施種痘

【呼蘭】呼蘭署衛生系，爲預防傳染病發生，併喚起街民對衛生注意，養成清潔習性計，由月之二十五日起，至月末止，實施秋季種痘及清潔檢查，想各街民，於每月之厚生日，均能自動掃除一次，以保持清潔，諒此次之清潔檢查，定能獲得預想以上之驚人成績云。

覺醒！燈前癮者

道德會組織禁煙感化班

【新民】滿洲帝國道德會新民縣分會，茲爲益求弘揚道德，挽救人心，並遂行國策，輔佐禁煙行政實施，極救患者，及早脫除苦累，發展人類健康計，擬定組織禁煙感化班，茲已遞到上峰贊許，現正急力進行計劃之中，將見不久依法實施後，一般患者占受道德之薰染感化，身心俱變，只可急早回頭，拔出苦海，恢復人類健康，完遂國策，善擧發揚，頗足企望云。

島崎省次長蒞綏巡視

【綏稜】北安省次長島崎庸一氏，爲明瞭省下縣內一般政務起見，更爲期省內官民一致努力向前，以作槍後之援，達至聖戰完遂途上，特已於月之廿日午前十時，該省次長率同隨員數名來綏視查，由各機關等人員歡迎後，至縣長室稍息一時，除縣各科股長申告一切縣政，繼而視查一切事務，省次長於月之廿一日午後公畢返北云。

勵行學生節約

校內設文具消費部

【雙陽】雙陽街，吉林省立雙陽縣農業學校爲強化學務，節約學生消費起見，在該校內，設立文具各品消費部，派人經理，所有一切文具，均照街各文具商店，價值賤二成云。

確保交通安全

實施指導交通訓練

【呼蘭】縣警務科保安股長車仁敏氏因鑑於縣內近日交通日繁，往往發生事故，爲徹底防止計，於月之廿日起至廿二日止，實施交通訓練，事前除對各種車類嚴行裝備檢查限令完備，對警察官及義勇奉公隊員車組合驗員加以訓練，以便臨指導外，併東發市，什字街口，建國街設置宣傳塔三個，屆時由警察官幹部，協和會，馬車組合以及其他交通機關職員等，分赴各處講演，以期街民全體均能明瞭交通關係法令，勵行遵守車馬與徒步道分別行走，左側通行例行之重要性等之交通道德，以備於十一月六日至十日之五間，實施全國一齊交通訓練時，預卜定能收得十分成果，以付政府之期許，故聞將來對於惡質之交通犯者，決取嚴罰主義，想我縣之交通，必能日見良好，於平戰兩時決無遺憾云。

普及市民交通道德 定期舉施交通旬間

【哈爾濱】哈爾濱市警察局爲喚起民衆對交通道德之嚴守與防止交通事故之突發，特與交通協會，市公署，協和會市本部聯絡之下，特定於自十一月十日起，舉辦交通訓練旬間，於該期間，爲指導民衆之遵守交通規則，除動員交通警察外，並由協和會義勇奉公隊臨時出動而配佈，於市內交通中樞，同時市警察局保安科甚於指導之地位，由王樹蘭科長對民衆及交通關係從業員作爲養交通道德之講演，此外並擬定擴大宣傳方針如左

△宣傳方針

一、指導，由警察官立於街頭指導通行者，協和會青少年團義勇奉公隊員及交通業者出動援勵誘導諸車及衆人

二、講演與電影，十一月一日假道外，二日道裡，三日於南崗舉開講演與電影之夕

三、刊行印刷物，刊行教授用滿文國民學校交通讀本及教授國民學校兒童用之交通

商販呈報物品價格時

必須隣商証明

【哈爾濱】當局爲謀一般國民生活之安定，防止各種物價暴騰起見，自實施物價停止令後，全市所有大小商店各種物品價格表，必須向各該管警察署詳細申報，因此凡持有貨物發票者，均得向管轄警察署經濟保安係呈報，以品治爲物價之證明，免知奸商對於物價之虛僞申報，而警察經濟保安當局，爲期對於物價徹底平抑計，對於今後各商店物品價格申報時，必須有附近同業者三家以上之證明即價格參照表，所謂價格參照表者，是專指隣近各商號所有之物品販賣價格表，但是今後擬申報物品價格時，必須赴隣近商號去寫一張付物品販賣價格表，抄寫其價格表時，務須抵隣近商號之場所商號，品格，價格這四種手續要寫得明白，持此三張隣商參照價格表，作爲證明，再到該管警察署經濟保安系申報物品價格，希望

西安商公經濟視察團

到達四平舉開懇談會

【四平】省下西安商工公會組織之經濟視察團，一行十三名，視察鞍山，奉天方面商工業之實狀，於歸途到達本市，經四平商工公會嘉田常務理事斡旋之下，特於月之廿日，邀集省警務廳西田科長、吉原市經濟保安股長等，對於戰時下商工經濟界的處置，與省下經濟現況等開催懇談會，作充分檢討，結果頗爲圓滿，同日下午七時五十分，一行當返西安云。

增進市民常識 舉開電影大會

【遼陽】協和會市本部，並區域分會共同主催之下，決定於本月二十三日午後七時，在城內四方廟廣場，舉開新聞電影大會，無料入場，歡迎多數市民來觀，屆期往觀者，當有一番熱烈之盛況云。

推進二代國民教育

師道生卒業任教諭

【奉天】在邁向大東亞共榮圈建設途上，對第二代國民教育之發揚，爲當前之急務，奉天省民生廳文教科，爲對初等教師人材陣容強化，除對省下各市縣府通知對來年初等教師採用數目於十二月中旬報省外，並開始對省立師道學校，本年卒業生之數目調查，已便向各市縣分配，計本科卒業者任第二種教諭

增强弘宣劇團舊劇部陣容

希望愛好者踴躍參加

【撫順】市弘宣劇團自成立以來，迭經多次公演，成績卓著，全滿藝界咸嘉，昨歲加入全滿劇團協會，本年又加入在撫藝文聯盟，茲以建國十週年慶祝爲契機，本市成立放送協議會，用資發揚國民藝文報國之誠意，而興職能戰士之精神慰安，是故弘宣劇團關於劇務及演員方面，刻正極力緊備，茲爲完成前項廣播及公演向上計，擬募集各級團體會社之愛好舊劇家，踴躍加入，按日演習，加入手續如左記各項

一、履歷書及四寸照片一枚

二、提出場所市公署庶務科企畫股內

三、劇團練習所中和馬路四丁目二

四、截止期十一月十日以前

五、演習時間每日午後七時——十一時

警察主任異動

【呼蘭】縣警務科爲强化警察機關之運用，適得適所計，將呼蘭署治安主任白雲宮，轉調金署治安主任，康金署治安主任毛靈雲轉勤呼蘭署治安主任，現該二主任均分別到差視事，查該二主任，均應任警界要職多年，學識能力均佳，此次更換轉勤，可謂適才適所，必能大展奇才爲民造福云。

配給職員協和服料

決定採用抽籤制度

【綏稜】縣經濟當局爲補助各商號一時濟照寶廊，現各機關職員之需用協和服料缺乏，並新任經濟股長井上正已及新由省公署轉任顧官范文雍二氏，均爲學品兼優，熱心職守，人情和藹，辦事頗稱圓滑，特由該氏等計劃將其協和服料採取抽籤制，業函達各機關，將職員氏名限於十月末日前報到經濟股，以便刊號抽籤取得而配給云。

勸募校舍建築金

【雙陽】雙陽街，同街協和分會，商工分事務所，按本街修築西門裡學校廳舍，除預算內縣補助學生父兄會寄附不足外，該三處幹部，會同共赴本街，按東西南北各邊牌內，商民各戶，勸募，以資衆擎易舉，集腋成裘，見該勸募班人員，不分晝夜緊密工作，熱心公益，提倡教育，頗堪欽佩云。

老翁行路犯病臥倒 女教師見之爲援救

【延吉】月之中旬午後五時頃，於北山區進學路途上發現一老翁，居於本市西商埠地，這一個年高而且患過心痛病的老翁，突然舊病復發，而撲跪於路上，適逢有北山國優學校女教師三四人歸途行經於此，目覩可憐之情狀，頓起惻隱之心，乃由其中之某一位先生跑至協和路，縣公署前雇來人力車一輛，預計將老翁送歸，豈知此萬惡之車夫，以恐死於車內，以不拉爲理由藉百般解說，亦不允諾，後幸又至馬車一輛，乃將此奄奄氣息之老翁送歸其家，該數位教師之熱腸救助之慈心，誠衷心欽佩，實不愧爲人師表云。

煤球烟作祟 燻斃寄宿人

【奉天】茲有山東人王榮久者，現年十三歲，忽於日昨自原籍來奉，下車後，即探詢抵至其舅父處，（一德街五之六十一號新興商店）其舅父乃傭工於此，既無家眷又少親友，對於王榮久之食宿問題，頗感困難，後與該店主人商議下，遂准令宿於該店之廚房中，緣該店廚房中，尚宿有廚夫二名，彼等於工作完後，即整理鍋灶，調煤封火，不意於翌日晨六時許，某店員發見廚房內煤氣（瓦斯）燻人，遂啓門入室，見彼等均氣息奄奄，危在旦夕，因此立即報告主人，該主人除火速醫救治外，並派人報告於警官分所，但其中王榮久氏，因中毒時間太長，以致窒息而亡，其他目下正在延醫救治中云。

中華通訊

增强國家行政 獎勵優秀知縣

【北京】內務總署前以地方吏治爲國家行政之基礎，各地行政官吏成績，亟應考核，分別優劣，擇尤獎懲，而資策勵，以爲未來吏治之刷新，曾通咨各省市，將各地行政官吏成績彙報，以憑銓敍，日前華北政委會，召開各省市長官會議時，內署並將此事列入指示事項，以促起各長官之注意，最近准河北省公署，咨報該省治績最優之縣知事姓名並加具考語，請予傳令嘉獎，內署據查各該員均屬治績優良，與平素所考者相符，已轉請政委會准予嘉獎，以昭激勵，茲將該縣知事等姓名及考語誌之如次

定興縣知事張德新操行廉潔勵精圖治，新城縣知事張紹堪勤慎努力有識有爲，高邑縣知事張隨本精勤圖治政績斐然，安次縣知事徐孟恢復治安勤勞卓著，武清縣知事王文琳治績優良民精和治，邯鄲縣知事楊肇基治績優異學識均佳，昌黎縣知事張鑒瀾幹練精明廉潔自持，遂縣知事楊開明政績卓著輿論愛戴

講習會開學

【北京】燕京道青年團指導者訓練會，於昨（二十二日）日上午九時，假道總會大禮堂，隆重擧行開始典禮，屆時出席者即到有中央總會長代表，李道總會長，片岡參事，志岐參事，以下各處室科長及青年團等一百餘人，開會如儀後，首由李道總會長致訓詞，語多勗勉，繼由中央總會長代表致詞，語多中肯，並對第五次治運頗多指示，迄十一時許始告散會。

獎勵優秀工場

【北京】華北勞工協會爲謀華北資源之開發及生產之擴充起見，特於月前舉行指定勞働者（技術工兼勞務者）調查實施，茲已調查竣事，現由該會審查委員企劃科長、振編科長、管理科能本科長、輸施科岱守科長等審查中，日內整理，即可公布，據悉其中之優秀工廠，優秀勞務擔當者，決予以獎勵云。

滿洲中央銀行登記法

令以勅令公布即施行

府因伴隨滿洲中央銀行法制定，有制定滿洲中央銀行登記法之必要，廿六日已以令公布即日施行，其內容左

第一條，關於滿洲中央銀行之登記，以其本店，支店或出張所所在地之區法院爲管轄登記廳，

第二條，各登記廳備置滿洲中央銀行登記簿，

第三條，滿洲中央銀行成立之登記，須自總裁滿洲中央銀行法，第四十七條第一項之事務移交之日起，於二星期以內爲之成立之登記，須載左列事項

一，目的，二，名稱，三，本店，支店及出張所，四，成立之年月日，五，資本金額，六，出資之已繳納金額，七，總裁，副總裁，理事及監事之姓名及住所，八，公告之方法，滿洲中央銀行，須於爲成立之登記後二星期以內，在支店或出張所所在地之登記，或出張所之所在地登記，前項所載之事項

第四條，滿洲中央銀行成立後，設置支店或出張所時，須在本店之所在地於二星期以內登記，已設置支店或出張所之所在地，於其支店或出張所之所在地，於三星期以內登記，前條第二項所載之事項在他支店或出張所之所在地，於同期間內登記，已設置其支店或出張所所在管轄本店，支店或出張所所在地之登記廳之管轄區域內新設置支店或出張所時，以登記已設置其支店或出張所已足

第五條，滿洲中央銀行移轉本店時，須於二星期以內爲移轉之登記，在新所在地於四星期以內登記，第三條第二項所載之事項，但在同一登記廳之管轄區域內，移轉其支店或出張所時，以爲其移轉之登記已足，

第六條，第三條第二項所載之事項中，發生變更時，須在本店之所在地於二星期以內，在支店或出張所之所在地，於三星期以內，爲變更之登記，及滿洲中央銀行法，第十五條之代理人之代理權消滅之登記準用之，

第十五條，登記簿之作製，及其他關於登記所必要之事項，由司法部大臣定之

第十六條，商業登記法第二條，第五條至第十二條及第十四條至第二十五條的規定，對於依本法之登記準用之，但該法第十五條及第二十二條中所稱支店爲支店或出張所，

第十七條，總裁怠爲本法所定之登記時，處一千圓以下之過料（附則從略）

今天影戲

大安　今日公演　新聞一週　華北最新出品有聲特長片　良心復活　主演 李綺年 嚴化　下期公演　小婦人　主演 袁美雲

光明　今日公映　新聞一週　滿映出品有聲對白偉大新片　園林村色　主演 杜撰 紅蕊　下期廿九　金玉滿堂　小偵探

新民　十月廿六　早場　晚場

國都　滿洲演藝協會自辦　爲慶祝建國十周年特聘北京　馬連良扶風劇團　男女六十餘名登台獻藝（日期十月廿二日至廿七日止）　啓者馬連良劇團在本院公演（十月廿二日）起，於售票係由該院負責，一切與該協會無涉

國泰　今日演上海新片　廿二日起演七天　優待券本日有効　華北出品有聲時裝社會新片　良心復活　主演 李綺年 嚴化　再期新片　藝華出品有聲對白時裝歌唱愛情新片　花月良宵　主演 李麗華

長春　十月廿六日　早場　晚場　范成玉　馬君玉　本院每晚開演

最効的濕布藥　適應症　打撲・捻挫　神經痛　扁桃腺炎　中耳炎　疼・腫・熱　立刻消滅　本劑爲日本唯一之特許濕布藥，其主劑「基本七綜合元素」有獨特之物理與藥理之相乘作用，能消炎，鎮痛，解熱而問是直接滲透皮下，作用及患部，上記諸症之激痛，腫脹立刻就可鎮靜緩和。　碎末　庇濕面　大木合名會社　大木製藥公司

慶祝建國十週年　華北演藝使節　馬連良劇團　本月二十二日起　假國都影戲院公演　廿五日晝　廿五日夜　廿六日夜　廿七日夜

喲！眞是妙藥　婦女們注意啦！今後可以不必再煩惱了!!

奇　眞是高單位合愛始萌・農的女性荷爾蒙　—青春寶藥……　一天一片內服一星期，改頭換面百病消除！五容早衰，月經不調，頭痛逆上，子宮注射迅速治癒！　愛始萌　奉天市大和區青葉町十一　田邊藥品株式會社

新書出版　日本口語文法（增訂版）　歡迎預約

王玉泉先生著日本口語文法因內容完善極合實用，所以自日本岡崎屋書店五年之間竟發行二十九版之多，但大部份銷售於中國各地，運到滿洲者爲數寥寥，大有供不應求之憾，茲經敝店取得出版讓渡權並得作者認可，妥爲增訂改善，即行付梓以供我國之需要，更特定預約辦法如左，以酬謝讀者之雅意，出書不多，購者從速

一、全書洋裝一冊計五百餘頁，定價五圓，預約期間九扣，外加郵費三角六分

一、十月三十日前後出書

一、自康德九月二十日起至十月三十日止爲預約期間，過期仍按定價發售

新京大馬路新京書店

制勝大東亞戰爭 輔翼共榮圈建設

產業報道隊視察我國增產狀況報告 (八)

鶴岡煤礦露天掘工作躍進情形

（經軍報道部檢閱訖）

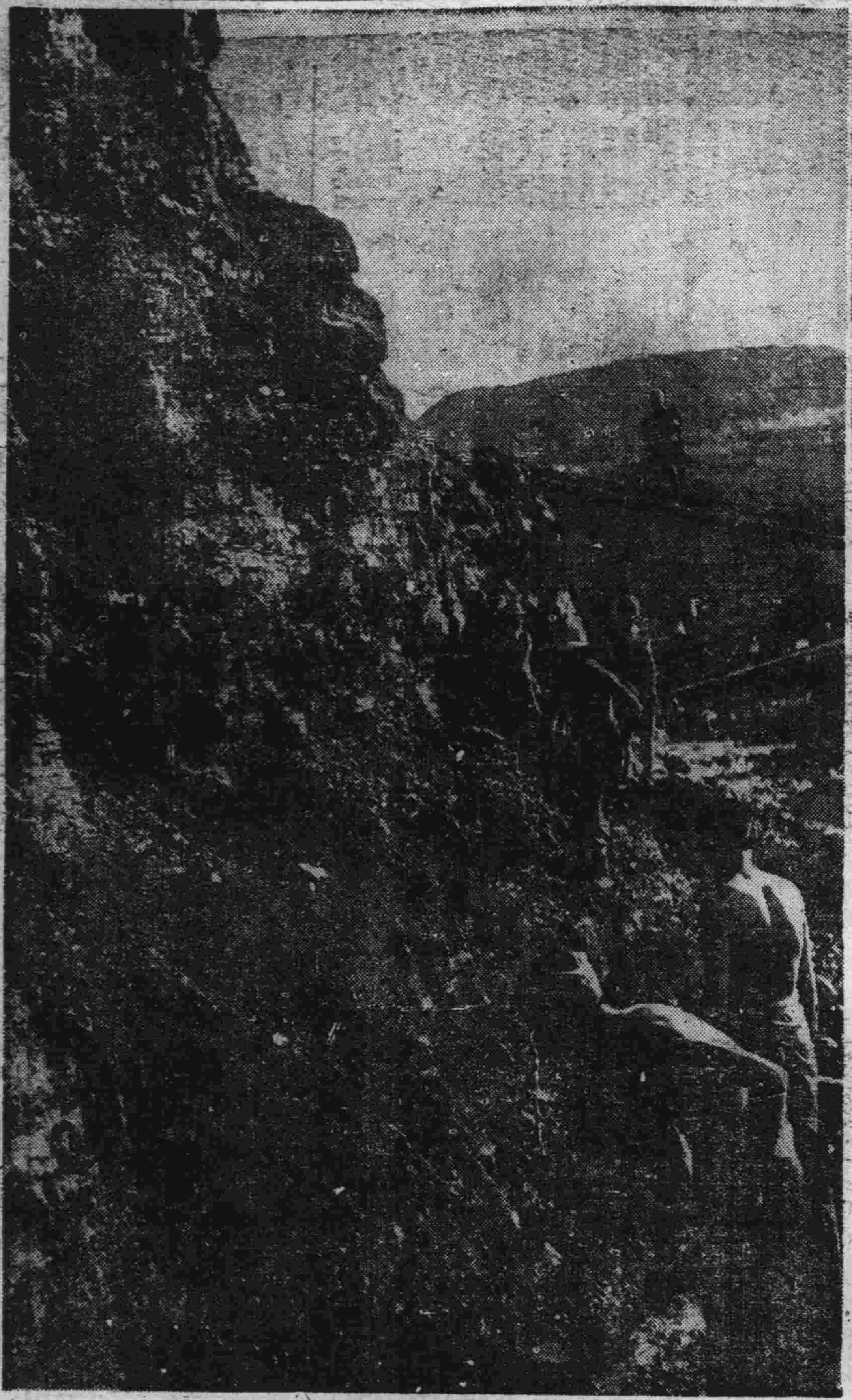

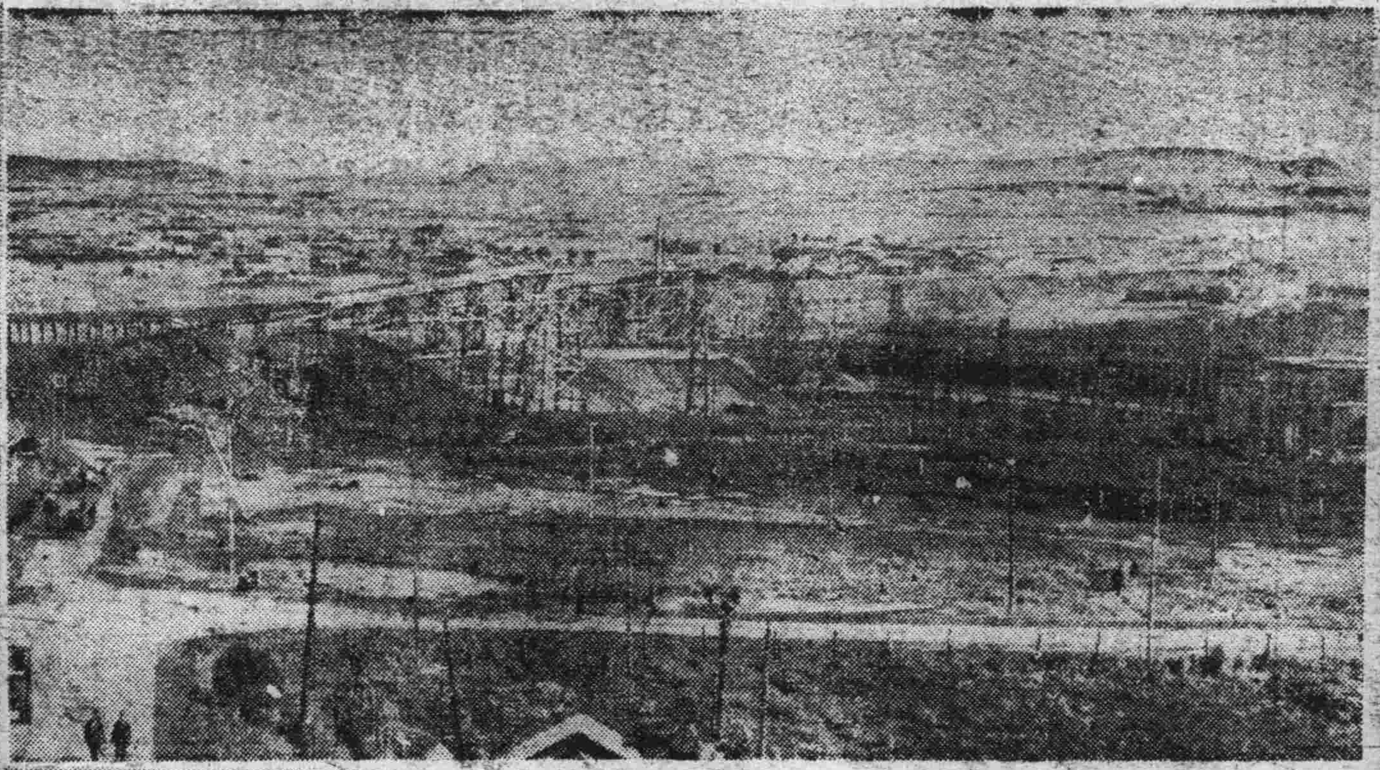

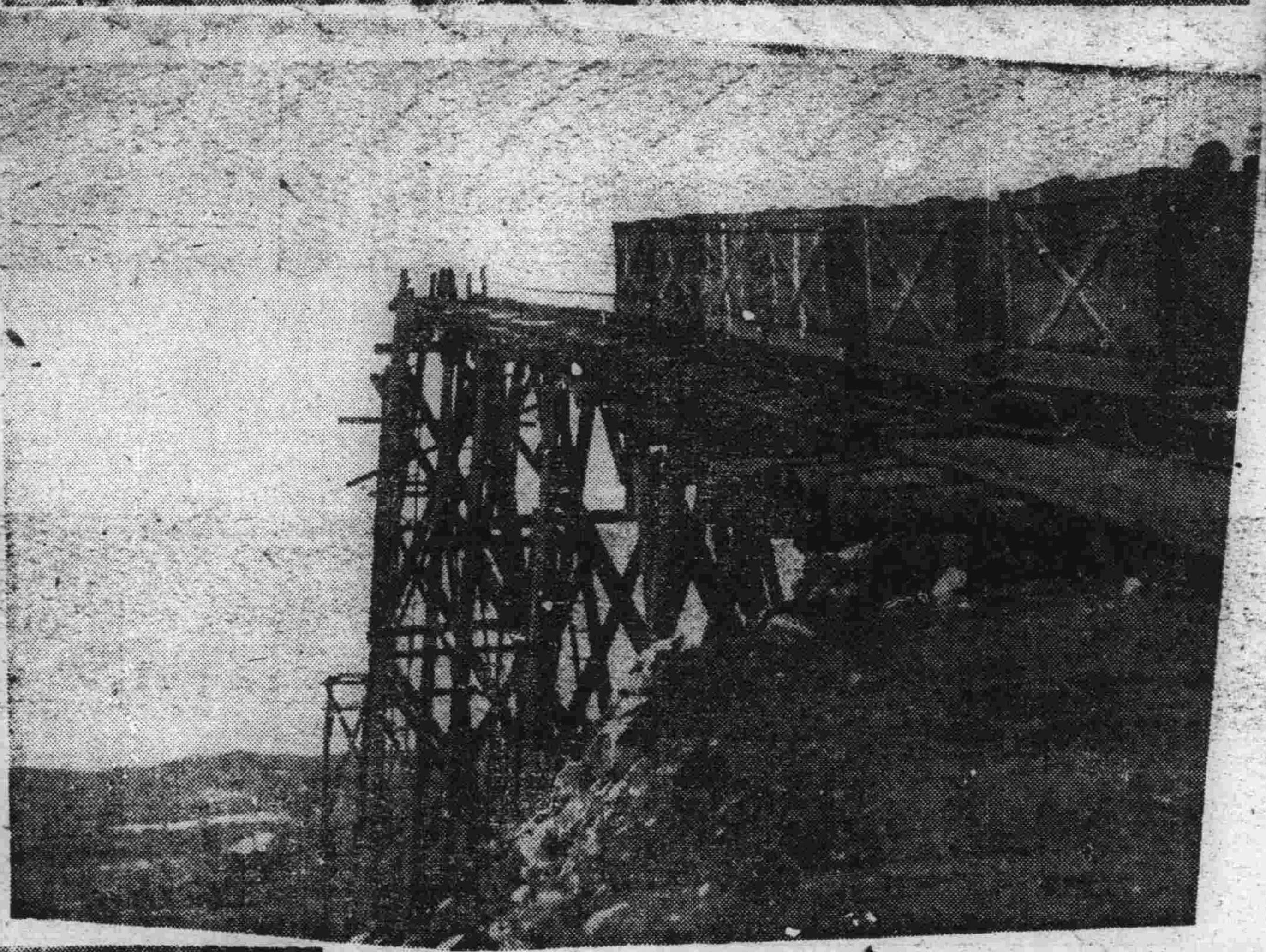

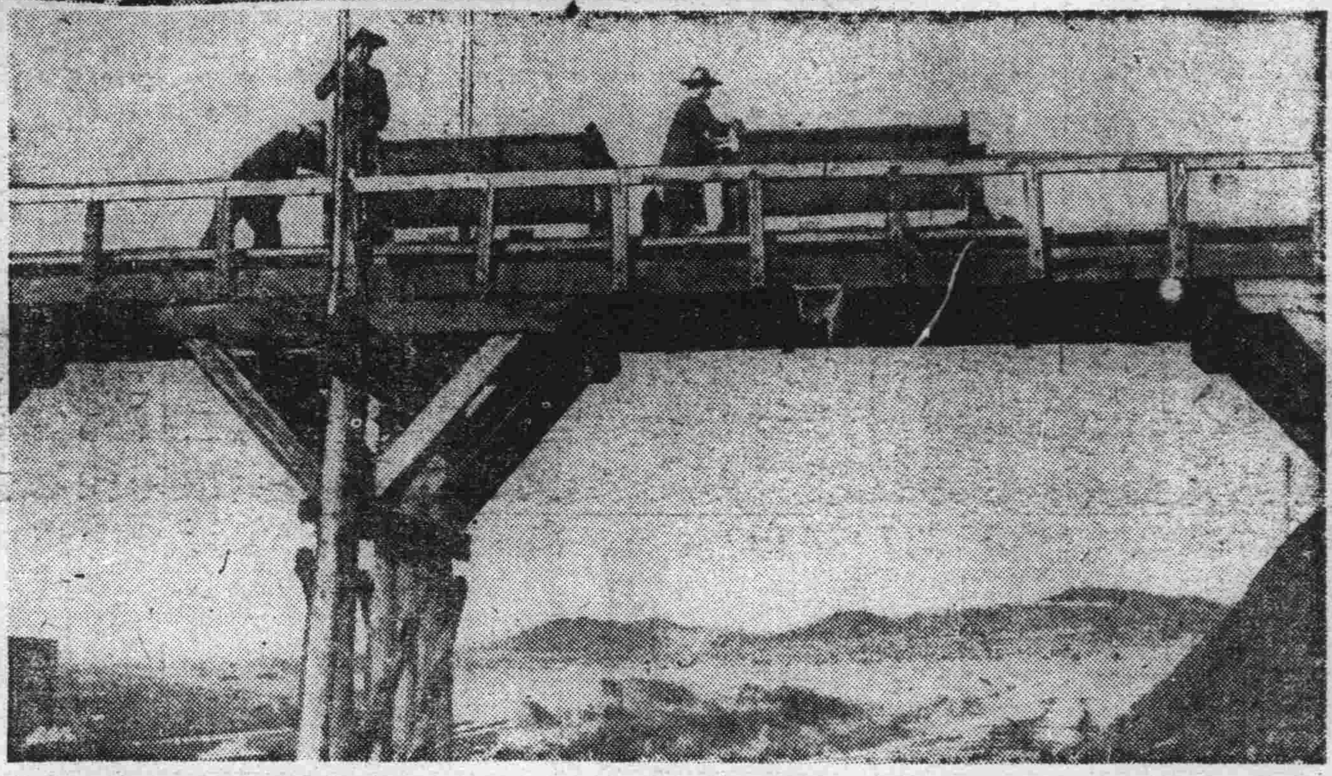

海產物 罐詰 佃煮 漬物 銘茶 福神漬

富山食品工業株式會社

大連市西崗町八九番地

新生 簿 續招

新京簿記傳習所

專治小兒氣卵

延春補天膏

●專貼小兒氣卵大人疝氣偏墜雙墜小腸串氣

定價 每張・八元 每張・四元

●外埠函購 請由郵局掛號滙款 每張加郵費四角 用法簡便詳載說明書 函索說明書附郵票六分 獨家經售並無代理

電話(二)六〇四一號

奉天市小西城門南電車道路西

明達堂藥房發行

精力的源泉

飯前飲此一杯酒、可以促進食慾、補助消化吸收、只因榮養充分、體力乃得堅實、變之立能解消

就寢之前飲此一杯酒可使血行調整、心氣平靜、安然而入睡鄉疲勞倦怠、雲散煙消新生精力、油然蓬勃

酒質精良 醇蜜適口

赤玉牌葡萄酒

雙妹老牌 美髮霜

千日香

品質純潔 香味高雅

潤而不膩 美髮妙品

廣生行出品

682

註册 參天堂 商標

紅色健通丸

頑固便秘也 能立刻暢通

參天堂紅色健通丸 空前絕後的靈効

因便秘而起之諸症

特長

○味美適口○量少効大○連用不成習慣○小兒老人孕產婦及身患腎臟病或心臟病的人也可安心服用○價格極廉

主治

昨日的痛苦今日的快樂 嗜好鴉片的人也很歡喜

謹防假冒

發行處 日本大阪北濱 參天堂株式會社 ●各埠藥房洋貨舖等處均有代售